



El futuro
es de todos

Cancillería
Consulado de Colombia
en Moscú

Guía del Inmigrante colombiano en Moscú



Contenido

| | |
|---|----|
| Generalidades de la Federación de Rusia | 4 |
| ¿Qué tipo de visas otorga? | 6 |
| Normativa para viajar, ingresar y salir del país | 11 |
| Embajada | 16 |
| El sistema educativo | 17 |
| ¿Dónde se puede recibir información sobre creación de empresa? | 21 |
| Otra información importante | 23 |
| Números de emergencia y otros servicios | 23 |
| Residencia temporal y permanente en Rusia. Ciudadanía rusa | 24 |
| Trata de personas y tráfico de migrantes | 24 |
| Transporte en Rusia | 25 |
| Asistencia médica | 26 |
| Violencia doméstica | 27 |

Presentación

Estimados colombianos:

La GUÍA DEL INMIGRANTE COLOMBIANO es una iniciativa que brinda herramientas e información sencilla y práctica, de apoyo a los inmigrantes en el país de acogida.

En este espacio se han incluido los principales aspectos que un inmigrante debe conocer sobre el lugar al que llega, se han reseñado las entidades y organizaciones prestadoras de servicios, colegios, universidades, etc., que ofrecen servicios en español, o se destacan por su trabajo con la comunidad latina, con trayectoria y reconocimiento. La información de las entidades públicas corresponde a su competencia temática.

Este documento es una guía básica de orientación. Debe tenerse en cuenta que, aunque los enlaces suministrados se encuentran vigentes, algunos de los procedimientos, requisitos, vínculos e información cambian o pueden cambiar con el transcurso del tiempo, y además no abarca la totalidad de la información.

Desde la Dirección de Asuntos Migratorios y Consulares de la Cancillería esperamos que esta guía sea de utilidad para nuestros connacionales y por favor, recuerden la importancia de diligenciar su registro consular en el consulado más cercano si se encuentra en otro país; los datos personales que se suministran son de carácter confidencial y se manejan de acuerdo con las leyes pertinentes únicamente para propósitos de localización en caso de emergencia, contacto con el consulado, actividades de interés para la comunidad y estadísticas.

Dirección de Asuntos Migratorios, Consulares y Servicio al Ciudadano



Generalidades de la Federación de Rusia

La Federación de Rusia es el país con el territorio más grande del mundo. Su capital es la ciudad federal de Moscú. Ocupa toda Asia del Norte y alrededor del 40 % de Europa (principalmente Europa Oriental), por lo que es un país transcontinental.

La Federación de Rusia está compuesta por un gran número de subdivisiones políticas diferentes, haciendo un total de 85 componentes constituyentes (sujetos federales).

El clima de Rusia es muy variado: subtropical en el litoral del Mar Negro, fuertemente continental en Siberia del Sur, ártico en el Extremo Norte, marítimo en el litoral del Mar Báltico y templado monzónico en el sur del Extremo Oriente.

La extensión de Rusia de oeste a este es de alrededor de 9 mil kilómetros, y el país cuenta con 11 husos horarios.

La historia de Rusia comienza con los eslavos orientales. Los eslavos emergieron como un grupo reconocible en Europa entre los siglos III y VIII d. C. Fue fundado y dirigido por una clase guerrera noble de vikingos (llamados Varegos) y sus descendientes. El primer estado de los eslavos orientales, la Rus de Kiev, surgió en el siglo IX y en el año 988 adoptó el cristianismo ortodoxo, producto de la cristianización llevada a cabo por Cirilo y Metodio, enviados desde el Imperio bizantino.

Rusia ha tenido poder y mucha influencia en el mundo: primero, en la época del Imperio ruso; después, como el país dominante de la Unión Soviética (URSS), el primero y el más grande de los estados socialistas constitucionalmente establecidos y una superpotencia reconocida como tal; y, actualmente, como la Federación de Rusia.



Tiene una larga tradición de calidad en todos los aspectos de las artes y de las ciencias. La Federación Rusa se fundó en 1991, al disolverse la Unión Soviética, y es reconocida como la heredera de la personalidad legal de esta.

Su economía tiene uno de los mayores crecimientos del mundo. Es el octavo país por PIB nominal y el sexto por PIB (PPA), con el tercer presupuesto militar más grande del mundo. Rusia es miembro permanente del Consejo de Seguridad de Naciones Unidas, miembro del G20, del APEC y de la OCS, y tiene mucha influencia en los países que fueron repúblicas soviéticas, y aún más en los países miembros Comunidad de Estados Independientes (CEI).

Según la Constitución, que fue adoptada en referéndum nacional el 12 de diciembre de 1993, después de la crisis constitucional rusa de 1993, Rusia es una federación y una república semipresidencial, donde el presidente es el jefe de Estado y el presidente del Gobierno (primer ministro) es el jefe de Gobierno. La Federación Rusa está constituida como una democracia representativa.

Culturalmente Rusia ha sido, es y será una de las potencias mundiales. Son innumerables los aportes de rusos a la cultura y el conocimiento, lo que se traduce en impresionantes museos por todo el territorio.



¿Qué tipo de visas otorga?

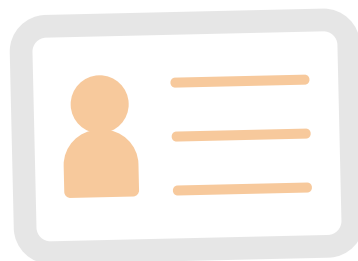

A partir del 13 de marzo de 2011 entró en vigor el Convenio entre el Gobierno de la Federación de Rusia y el Gobierno de la República de Colombia sobre las condiciones para la suspensión de las formalidades de visado para los viajes mutuos con objeto de turismo de nacionales de la Federación de Rusia y nacionales de la República de Colombia, suscrito en Nueva York el 24 de septiembre de 2010.

De conformidad con el Convenio, los nacionales de la Federación de Rusia y los nacionales de la República de Colombia portadores de un pasaporte vigente, con excepción de los pasaportes diplomáticos, de servicio y oficiales, otorgante del derecho de atravesar la frontera, podrán entrar, salir, pasar en tránsito y permanecer en el territorio del Estado de la otra Parte sin necesidad de visa, por un período de hasta noventa (90) días, dentro de cada período de ciento ochenta (180) días, contados desde la fecha de la primera entrada.

Información general:

Un extranjero o persona sin ciudadanía necesita un visado para entrar a la Federación de Rusia.

Si existe un convenio entre los países, estos ciudadanos pueden entrar a la Federación de Rusia sin visado. Las condiciones para el ingreso de ciudadanos extranjeros a la Federación de Rusia.

Para solicitar un visado, el extranjero debe dirigirse a la entidad consular cercana a su lugar de residencia permanente.

Las entidades consulares rusos emiten un visado dependiendo de los fines de viaje y de duración de permanencia en el territorio de la Federación de Rusia.



Documentos requeridos:

Sin importar el tipo de visado el solicitante debe presentar a la entidad consular rusa los siguientes documentos:

● 1) El pasaporte

El pasaporte vigente (diplomático, de servicio, general) u otro documento de identificación que acepta la Federación de Rusia en este sentido.

El pasaporte no debe plantear dudas de su veracidad y pertenencia al titular, contener tipos de marcas, notas o correcciones que no sean validados por las autoridades competentes del respectivo Estado extranjero, páginas arrancadas o despegadas, debe tener por lo menos dos páginas en blanco que sirven para visados, normalmente debe estar vigente hasta por lo menos 6 meses después de vencimiento del visado. En caso de emitirle a ciudadano extranjero un visado privado motivado por la necesidad de ingresar a la Federación de Rusia por motivo de tratamiento médico urgente o por tener una enfermedad grave o por el fallecimiento del familiar cercano, el pasaporte no puede vencer antes de que se venza el visado. En caso de solicitar un visado de estudios o de trabajo, el pasaporte debe tener la vigencia hasta por lo menos un año y medio desde el inicio de vigencia del visado.

● 2) El formulario diligenciado de solicitud de visado

En caso de no tener la posibilidad técnica de diligenciar el formulario de solicitud, se permite diligenciarlo a mano.

El sitio web especializado del Departamento Consular de MRE de Rusia para diligenciar el formulario de solicitud de visado en línea: visa.kdmid.ru

[Ejemplo del formulario de solicitud de visa \(salvo los ciudadanos de EE.UU., Reino Unido, Canadá y Georgia\)](#)



[Modelo del formulario de solicitud de visa \(salvo los ciudadanos de EE.UU., Reino Unido, Canadá y Georgia\)](#)

[Ejemplo del formulario de solicitud de visa para los ciudadanos de EE.UU., Reino Unido, Canadá y Georgia](#)

[Modelo del formulario de solicitud de visa para los ciudadanos de EE.UU., Reino Unido, Canadá y Georgia](#)

● **3) Una foto de tamaño 3,5 x 4,5 cm.**

Una foto de tamaño 3,5 x 4,5 cm (en blanco y negro o en color) debe tener una imagen clara de la cara, de frente, sin gafas oscuras, la cabeza no debe ser cubierta (salvo los extranjeros, para los cuales es obligatorio cubrirla por razones nacionales o religiosas en caso cuando el extranjero tiene la cabeza cubierta en la foto del pasaporte).

● **4) Se aplican derechos consulares por la solicitud de visa en condiciones de reciprocidad.**

La información completa sobre las tarifas puede consultar en [el sitio web de la respectiva Sección Consular en el extranjero.](#)

● **5) Documentos requeridos dependiendo del tipo de visado.**

El visado se emite únicamente después de entregar todos los documentos requeridos al Consulado.

Los documentos deben ser entregados personalmente por el solicitante o por su representante legal.

Al entregar los documentos y pagar el derecho, el solicitante recibe un comprobante con la fecha de preparación del visado. Este comprobante debe ser mostrado antes de recibir el visado.



Al recibir el visado, el solicitante debe verificar que todos sus datos fueron diligenciados correctamente: apellidos, las fechas de viaje, número del pasaporte, fecha de nacimiento etc. y si haya necesidad devolver el visado para hacer correcciones.

Independientemente de la cantidad de los visados emitidos, el plazo único de permanencia del extranjero en el territorio de la Federación de Rusia no puede superar 90 días durante cada periodo de 180 días. Esta disposición no aplica a los extranjeros que poseen una visa de estudios o una visa de trabajo.

El Consulado se reserva el derecho de denegar el visado al solicitante en caso de tener las razones fundadas. En caso de negación, el derecho no se devuelve.

Visados de negocios y humanitarios:

- Pasaporte, formato de solicitud de visado, dos fotos, derecho (véase “**Documentos necesarios**”);
- El original de invitación, emitido en el departamento de del Servicio Federal Migratorio de Rusia o Ministerio de Relaciones Exteriores (MRE) de Rusia, o la decisión del MRE de Rusia.
- Se emiten los visados de negocios y humanitarios de una sola entrada o de doble entrada hasta tres meses o de entrada múltiple hasta un año.

Visados de turismo:

- Pasaporte, formato de solicitud de visado, dos fotos, derecho (véase “**Documentos necesarios**”);
- Confirmación de recibir al turista por parte de la organización que emprende la actividad de operador turístico.
- Se emiten los visados de turismo de una sola entrada o de doble con vigencia hasta 30 días.



- La confirmación de reserva del hotel no constituye un motivo para emitir un visado.

Visados privados:

- Pasaporte, formato de solicitud de visado, dos fotos, derecho (véase “**Documentos necesarios**”);
- El original de invitación emitido en el departamento de del Servicio Federal Migratorio de Rusia.
- Se emiten los visados privados de una sola entrada o de doble con vigencia hasta tres meses.

Visados de estudio:

- Pasaporte, formato de solicitud de visado, dos fotos, derecho (véase “**Documentos necesarios**”);
- El original de invitación emitido en el departamento de del Servicio Federal Migratorio de Rusia;
- El certificado de VIH-negativo (válido durante 3 meses).

Al solicitar una visa de estudio, el pasaporte debe tener la vigencia hasta por lo menos un año y medio desde el inicio de vigencia del visado.

Visados de trabajo:

- Pasaporte, formato de solicitud de visado, dos fotos, derecho (véase “**Documentos necesarios**”);
- El original de invitación emitido en el departamento de del Servicio Federal Migratorio de Rusia;
- El certificado de VIH-negativo (válido durante 3 meses).

Al solicitar una visa de trabajo, el pasaporte debe tener la vigencia hasta por lo menos un año y medio.



Visados de tránsito:

- Pasaporte, formato de solicitud de visado, dos fotos, derecho (véase “**Documentos necesarios**”);
- Los tiquetes de viaje válidos para salir de la Federación de Rusia;
- El visado de entrada al Estado vecino de la Federación de Rusia en la ruta, o el visado del Estado destinatario, o el pasaporte del este Estado.

Si el ciudadano extranjero viaja por el territorio ruso al país destinatario por vía aérea se le emite el visado de tránsito de duración no más de tres días. El ciudadano extranjero que viaja por vía aérea pasando por el territorio de la Federación de Rusia sin escalas, no se requiere del visado de tránsito.

Los ciudadanos extranjeros deben tramitar un permiso de trabajo (patente) respaldado por una visa que compruebe la estadía legal en territorio ruso.

Los permisos de trabajo para personas con visa de trabajo, los diligencia la entidad contratante. La patente es tramitada por una persona física.

Normativa para viajar, ingresar y salir del país



Para encontrarse legalmente durante su estadía en Rusia los extranjeros deben tener los siguientes documentos:

- 1. Pasaporte vigente y en buen estado;
- 2. Tarjeta migratoria;



- 3. Notificación del Registro domiciliario de extranjeros;
- 4. Visa (si es necesario) y el permiso de trabajo si el propósito de viaje es trabajo.

Atencion: La violación de las reglas del procedimiento del Registro migratorio indicados anteriormente presupone una multa.

Para Moscú y San Petersburgo oscila entre 5 y 7 mil rublos. En algunos casos por no tener la documentación necesaria los extranjeros son expulsados o deportados de Rusia.

Cuando se acumulan dos o más violaciones administrativas durante 3 años, al extranjero se le impone la restricción de entrada en el país durante tres años.

La información en ruso la encontrará en el siguiente enlace: <https://www.mid.ru/pamatka-inostrannomu-grazdaninu>

● Tarjeta de migración

Todos los extranjeros que ingresan al territorio de la Federación de Rusia (con el visado o sin el visado) deben diligenciar la tarjeta migratoria. Los formularios gratuitos se entregan en el avión, tren, así como antes de pasar el control de pasaportes en el aeropuerto. En los aeropuertos las tarjetas migratorias son diligenciadas por el agente migratorio, quien solicita la firma.



ОБРАЗЕЦ ЗАПОЛНЕННОЙ МИГРАЦИОННОЙ КАРТЫ

| | | | |
|---|--|---|--|
| А Республика Беларусь Российская Федерация Republic of Belarus Российская Федерация Russian Federation | | Б Республика Беларусь Российская Федерация Republic of Belarus Российская Федерация Russian Federation | |
| Миграционная карта Migration Card | | Миграционная карта Migration Card | |
| Семейное имя (Фамилия) Фамилия (Family name) | | Семейное имя (Фамилия) Фамилия (Family name) | |
| Имя (Given name) Имя (Given name) | | Имя (Given name) Имя (Given name) | |
| Отчество (Patronymic) Отчество (Patronymic) | | Отчество (Patronymic) Отчество (Patronymic) | |
| Дата рождения (Date of birth) День / Месяц / Год Day / Month / Year | | Дата рождения (Date of birth) День / Месяц / Год Day / Month / Year | |
| Пол (Sex) Муж / Жен Male / Female | | Пол (Sex) Муж / Жен Male / Female | |
| Документ удостоверяющий личность Passport or other ID | | Документ удостоверяющий личность Passport or other ID | |
| Вид и цель поездки (Purpose of visit) Вид и цель поездки (Purpose of visit) | | Вид и цель поездки (Purpose of visit) Вид и цель поездки (Purpose of visit) | |
| Срок пребывания (Duration of stay) С / По From / To | | Срок пребывания (Duration of stay) С / По From / To | |

Б (Выезд/Departure)

| | | | |
|--|-------------------|--|-----------------|
| Российская Федерация / Russian Federation | | Республика Беларусь / Republic of Belarus | |
| Миграционная карта / Migration Card | Серия / Serial | № / No. | 40 12 305784 |
| Фамилия (Family name) А К К М Е Д О В | | Фамилия (Family name) А К К М Е Д О В | |
| Имя (Given name) О Л Е К С Е Е В | | Имя (Given name) О Л Е К С Е Е В | |
| Отчество (Patronymic) И Ч Н А И Ж О В И Т И Ч И | | Отчество (Patronymic) И Ч Н А И Ж О В И Т И Ч И | |
| Дата рождения (Date of birth) День / Месяц / Год Day / Month / Year | | Дата рождения (Date of birth) День / Месяц / Год Day / Month / Year | |
| Пол (Sex) Муж / Жен Male / Female | | Пол (Sex) Муж / Жен Male / Female | |
| Документ удостоверяющий личность Passport or other ID | | Документ удостоверяющий личность Passport or other ID | |
| Вид и цель поездки (Purpose of visit) Вид и цель поездки (Purpose of visit) | | Вид и цель поездки (Purpose of visit) Вид и цель поездки (Purpose of visit) | |
| Срок пребывания (Duration of stay) С / По From / To | | Срок пребывания (Duration of stay) С / По From / To | |

Пущаго 207

Cómo diligenciar

La tarjeta migratoria se diligencia en ruso (o con letras latinas en caso de no saber ruso), con letra legible, sin tachaduras ni correcciones. Luego la tarjeta se entrega al agente de la guardia fronteriza. Le devolverán la parte del desprendible con el sello, es importante guardarla hasta que salga de Rusia.

Plazo de validez

La tarjeta migratoria es vigente mientras se encuentre en Rusia. Pero al salir del país, se debe entregar en el punto de control fronterizo. Si se regresa se rellena una nueva.

En caso de perdida o robo documentos incluyendo la tarjeta de migración, es necesario dirigirse a la Estación de Policía y poner la Denuncia de su caso, el cual no tiene ningún costo. Al recibir la Notificación de que se ha realizado la Denuncia de perdida/robo de documento(s), debe acercarse a la Dirección del Servicio Federal de Migración- SFM del lugar donde esté inscrito, presentando la documentación original y/o copias (pasaporte, visa, parte desprendible de la Notificación de migración, etc.), para que le entregarán un



duplicado gratis. En las ciudades grandes de Rusia se encuentran los Centros multifuncionales (МФЦ «Мои документы») en donde generalmente se ofrecen los Servicios migratorios.

En caso de deterioro de la tarjeta migratoria puede realizar el trámite de duplicado de la tarjeta de migración sin la denuncia.

● Notificación de Registro domiciliario de extranjeros

El procedimiento de Registro migratorio (Registro domiciliario) es una notificación que se hace al órgano territorial del servicio Federal de migración sobre la llegada de un ciudadano extranjero a la Federación Rusa. Debe ser realizado en el transcurso de 7 días laborables contados a partir del día siguiente del ingreso al país.

¿Cuándo no es obligatorio el registro?

Si la permanencia en Rusia es menor de 7 días hábiles, no necesitas registrarse.



Los documentos que justifican su llegada y que permiten realizar el recuento de los 7 días hábiles, son los tiquetes del medio de transporte utilizado para entrar en Rusia, ya sea avión, tren o autobús.

¿Cuándo sí es obligatorio el registro?

Cuando la permanencia es superior a 7 días hábiles en Rusia.

Si va a viajar de una ciudad a otra, se debe registrar en cada nueva ciudad en caso de encontrarse alojado en la misma durante más de 7 días hábiles.

Si entra a Rusia varias veces (mediante un visado de doble o múltiple entrada) se debe efectuar el registro por cada entrada si la misma supera los 7 días hábiles.

¿Quién debe realizar el registro?

El Hotel

La administración del hotel es la responsable de realizar el registro.

Apartamento

Lo debe realizar el anfitrión o dueño del apartamento, sea una persona física o una empresa.

Casas particulares

Si se aloja en una casa particular de un amigo o familiar, esa persona debe realizar el registro en su dirección particular.

El registro es siempre responsabilidad del anfitrión, que deberá ser un ciudadano ruso o un ciudadano extranjero con residencia permanente en Rusia.

El registro debe realizarse no más tarde de los 7 días hábiles desde la llegada del ciudadano extranjero al lugar de destino.



¿Dónde debe realizarse el registro?

- Directamente en los órganos territoriales de la Dirección General de Asuntos Migratorios del Ministerio del Interior de la Federación Rusa (GUMVD transcripción en ruso).
- Los Centros Multifuncionales “Mis documentos” (Moi dokumenty).

Atencion: ¡El registro es obligatorio para cualquier extranjero que ingrese a Rusia!

● Ciudadanos extranjeros, especialistas altamente cualificados

La información para los ciudadanos extranjeros, especialistas altamente cualificados puede encontrarse en el siguiente link: https://www.mid.ru/pamatka-inostrannomu-grazdaninu?p_p_id=56_INSTANCE_rqHHY3WzQi08&_56_INSTANCE_rqHHY3WzQi08_languageId=es_ES

|Embajada

Datos de contacto de la Embajada de Colombia en la Federación de Rusia:

Dirección: Ulitsa Burdenko, 20. Moscú, Rusia

Teléfono Local: 7 (499) 2483073 /2483417

Correo electrónico: erusia@cancilleria.gov.co

Rusia.embajada.gov.co

Sección Consular de la Embajada de Colombia

Dirección: Ulitsa Burdenko, 20. Moscú, Rusia

Teléfono local: 7 (499) 2 48 30 42

Correo electrónico: cmoscu@cancilleria.gov.co

Moscu.consulado.gov.co



La Embajada de Rusia en Colombia

Dirección: Cra 4#75-02, Bogotá, Colombia

Tel.: (57-1) 212-18-81, (57-1) 212-55-60 Fax: (57-1) 210-46-94

E-Mail: Colombia@mid.ru

E-Mail de Agregada cultural: cultruco@gmail.com (educación en Rusia y becas)

La Sección Consular de la Embajada de Rusia

Dirección: Cra 4#75-02, Bogotá, Colombia

Tel.: (57-1)3100728

E-Mail: consrusenbogota@gmail.com

| El sistema educativo



La educación superior se encuentra bajo la jurisdicción del Ministerio de Ciencia y Educación Superior de la Federación de Rusia, entidad responsable de la acreditación y autorización de los establecimientos de enseñanza superior junto con el desarrollo y mantenimiento de las normas educativas del Estado.

Únicamente los establecimientos de educación superior autorizadas tienen el derecho de emitir los diplomas y grados oficiales introduciendo el pleno derecho vocacional y académico; también los que están cubiertos por los acuerdos internacionales de reconocimiento mutuo y validación de los documentos académicos.

Los establecimientos de la educación superior autorizadas tienen el derecho de utilización del sello con el emblema nacional de la Federación de Rusia. Todos los títulos estatales pueden expedir las cualificaciones determinadas de grado, independientemente del tipo de la institución académica (Universidad, Academia e Institución) y relaciones de propiedad (estatal, municipal, no estatal), teniendo igualdad de condición.



Las instituciones de educación superior acreditadas pueden ser tanto públicas como privadas. Los centros educativos privados elaboran su propio currículo que debe ser aprobado por el Ministerio de Educación de Rusia.

Año académico:

El año académico comienza el 1 de septiembre y termina a finales de junio. Está dividido en dos semestres, de otoño y primavera.

Semestre:

El período de estudio dura 16 semanas en otoño y 15-16 semanas en primavera. Cada semestre termina con una semana de evaluación durante la cual los estudiantes rinden los exámenes del curso, presentan sus trabajos orales y escritos y defienden los proyectos del curso.

El sistema moderno de educación superior en Rusia está formado según el principio de Bolonia e incluye varios niveles de educación: título de grado, título de especialista, maestría, posgrado, residencia médica y otros.

Niveles de Educación Superior en Rusia:

Información:

<https://studyinrussia.ru/es/study-in-russia/info/levels-of-education/>

Modalidades de Estudios:

Información:

<https://studyinrussia.ru/es/study-in-russia/info/forms-of-study/>



Universidades de Rusia

Son 741 Universidades en 82 regiones del país: de Kaliningrado a Vladivostok.

Con más de 400 áreas de estudio, desde matemáticas y ciencias naturales hasta actuación.

Cuentan con más de 650 especialidades de programas de Grado, maestría, especialista (residencia médica, profesor adjunto), pasantías asistenciales.

Las instituciones de educación superior rusas también ofrecen programas preparatorios (formación en grado, grado de especialista y máster), programas breves (universidad de verano, un semestre en Rusia, escuelas de verano), programas de aprendizaje del ruso como lengua extranjera, programas de formación profesional y de capacitación.

Información

<https://studyinrussia.ru/es/study-in-russia/universities/>

Universidades Rusas en los Rankings Mundiales

Información:

<https://studyinrussia.ru/es/why-russia/world-university-rankings/>

El navegador interactivo “Las mejores universidades de Rusia: escoge la tuya” fue creado para estudiantes extranjeros por el programa “Social Navigator” de la agencia de información “Rossiya Segodnya” y “Sputnik” con el apoyo de “Rossotrudnichestvo”:

<https://sputniknews.com/russia/201609191044294010-russia-best-universities/>



Como obtener una beca del Gobierno de Rusia

Cada año más de 270.000 personas de 168 países de todo el mundo vienen a estudiar en las universidades rusas.

Algunas categorías de los extranjeros, los ciudadanos rusos que residan en el extranjero, y los migrantes podrán matricularse en las plazas financiadas por el Gobierno, en las instituciones de educación superior rusas con los mismos derechos que los ciudadanos de Rusia. Para poder aplicar se debe aprobar la selección competitiva (EGE o los exámenes de admisión).

ICETEX

El Icetex es la entidad colombiana encargada de gestionar las convocatorias de becas de estudio en el exterior.

Toda la oferta de becas la puede encontrar en la página web de ICETEX:

<https://portal.icetex.gov.co/Portal/Home/HomeEstudiante/becas/becas-para-estudios-en-el-exterior>

Igualmente, la información sobre la convocatoria para los ciudadanos colombianos se publica cada año en la página de la Embajada de Rusia en Bogotá:

https://colombia.mid.ru/es_ES/convocatoria-de-becas-2021-22/
[Además, puede consultar este enlace: https://studyinrussia.ru/es/study-in-russia/scholarships/](https://studyinrussia.ru/es/study-in-russia/scholarships/)

La información sobre becas, empleo remunerado para estudiantes, apostilla de documentos, convalidación, la puede encontrar en el documento de preguntas frecuentes publicado en la página web de la Embajada de Colombia en Rusia:

https://rusia.embajada.gov.co/sites/default/files/news/attachments/preguntas_frecuentes_educacion_en_rusia.pdf



Más información sobre estudios en Rusia se puede obtener en la página studyinrussia.ru:

<https://studyinrussia.ru/es/why-russia/advantages/>

Instrucción para los ciudadanos extranjeros, especialistas altamente calificados

Se reconoce como especialista altamente calificado al ciudadano extranjero que cuente con una experiencia laboral, habilidades o éxitos conseguidos en un sector, siempre y cuando las condiciones de su actividad laboral en Rusia prevén que su salario (remuneración) anual sea de dos millones de rublos o más.

El empleador o contratante de los trabajos (servicios) evalúa independientemente las capacidades y el nivel profesional de los ciudadanos extranjeros a los que quiere contratar en calidad de especialistas altamente calificados y asume los respectivos riesgos.

<http://services.fms.gov.ru/highly-skilled-specialist.htm>

¿Dónde se puede recibir información sobre creación de empresa?



En el marco del Plan Conectados, el Consulado de Colombia y la Oficina Comercial de ProColombia en la Federación de Rusia prestarán la orientación necesaria para que los ciudadanos colombianos con interés por hacer negocios en este país accedan a la asesoría necesaria en la etapa preliminar de cada uno de los proyectos e iniciativas.

Considerando que los propósitos misionales sobre los que se fundamenta el apoyo que el ciudadano colombiano puede recibir de



ProColombia son a su vez incrementar las exportaciones colombianas, atraer inversión extranjera directa hacia nuestro país, posicionar a Colombia como un destino turístico de talla mundial y lograr la internacionalización de más empresas nacionales, la oficina comercial de ProColombia en la Federación de Rusia estará disponible para atender los requerimientos de esta índole.

Dependiendo del tipo de proyecto, ProColombia tiene toda una serie de herramientas virtuales para guiar al ciudadano colombiano en su camino hacia la internacionalización, minimizando riesgos y optimizando las capacidades y habilidades de la persona natural o jurídica.

Para iniciativas de exportación, el ciudadano puede acceder a los siguientes links:

- <https://www.colombiatrade.com.co/herramientas-del-exportador/logistica/directorio-de-distribucion-fisica-internacional>
- <https://www.colombiatrade.com.co/herramientas-para-futuros-exportadores/preparesse-para-exportar>
- <http://www.procolombia.co/ruta-exportadora>
- <https://fabricas.colombiatrade.com.co/>

Adicionalmente, hay que tener en cuenta que Rusia al ser un país federativo, cada región cuenta y ofrece diferentes recursos e iniciativas en aspectos de política, requisitos mínimos para la inversión y oportunidades sectoriales, entre otros, que tocaría revisar particularmente conforme el interés del empresario colombiano.

Así mismo, La Embajada de Federación de Rusia cuenta con una sección comercial en Bogotá, la cual es de gran utilidad a la hora de tener preguntas específicas previo el viaje del ciudadano colombiano:



Embajada de la Federación de Rusia En Colombia

Cra 4#75-02, Bogotá, Colombia

Colombia@mid.ru

https://colombia.mid.ru/es_ES/

Tel: (57-1) 212-18-81, (57-1) 212-55-60

A continuación, datos de contacto de la Oficina Comercial de ProColombia en la Federación de Rusia:

Oficina Comercial PROCOLOMBIA en Moscú

Embassy of Colombia, Ulitsa Burdenko, 20

moscow@procolombia.co

7 (499) 2483084

Horario de Atención: 10:00 - 17:00 UTC-2

Otra información importante



Números de emergencia y otros servicios

Número único de asistencia al ciudadano ante cualquier tipo de emergencia: 112

Bomberos: 101

Policía: 102

Urgencias-ambulancia: 103

Servicio de emergencia de la red de gas: 104

Teléfono de extrema emergencia del Consulado en Moscú:

+7 (965) 163-73-07



Residencia temporal y permanente en Rusia. Ciudadanía rusa

Los ciudadanos extranjeros que pretendan establecerse en el territorio de la Federación de Rusia deben cumplir con la normatividad de la Federación de Rusia en materia migratoria.

Los ciudadanos extranjeros casados con ciudadanos rusos o que tengan hijos de nacionalidad rusa, pueden tramitar la residencia permanente.

Los ciudadanos extranjeros que no tengan vínculo con ciudadanos rusos pueden tramitar la residencia temporal, con una vigencia de tres años, después de lo cual puede recibir la residencia permanente.

Después de cumplirse dos años con residencia permanente, en caso de los cónyuges o padres de nacionales rusos, pueden solicitar la nacionalidad rusa.

La Federación de Rusia concede de manera simple la nacionalidad rusa a los extranjeros que hayan obtenido diplomas con excelencia, especialistas y personas que rindan el examen de idioma ruso como nativo.

Trata de personas y tráfico de migrantes

La trata de seres humanos se ha considerado un delito penal independiente en Rusia solo desde 2003. Luego se aprobó una ley



para enmendar el Código Penal de la Federación de Rusia, y se agregaron dos nuevos artículos a la Parte Especial del Código Penal de la Federación de Rusia: 127.1 “Trata de seres humanos” y 127.2 “ Uso de trabajo esclavo”. Si el esclavo falleció por negligencia del propietario, se castigará con un plazo de ocho a quince años.

El Ministerio del Interior de Rusia es la entidad encargada de la toma de medidas para la prevención de la trata de personas.

La Organización Internacional para Migración tiene una sede en Moscú y entre sus funciones se encuentra prevención de la trata de personas. Dirección: 123100, Moscú, 2-ya Zvenigorodskaya ulitsa, 12.

Teléfono: +7 (495)797-87-22

Sitio web: <http://moscow.iom.int/>

El fondo Safe House es el fondo en Rusia cuyas actividades cubren todas las áreas de prevención de la trata de personas, y los especialistas tienen experiencia internacional en esta área desde 2003.

Teléfono: +7 (926) 073-95-75

Correo electrónico: safehouse@safehouse.foundation

Sitio web: <https://safehouse.foundation/>

| Transporte en Rusia

Los medios principales de comunicación interurbana en el gigantesco territorio de Rusia son el tren y el avión. El viaje de Moscú a San Petersburgo dura entre 5 a 7 horas en el tren y una hora en avión, el vuelo de Moscú a Kamchatka dura unas 9 horas.

La capital cuenta con 4 aeropuertos internacionales y 9 estaciones ferroviarias. La comunicación entre las ciudades y regiones vecinas se realiza por trenes eléctricos o autobuses interurbanos. En Moscú y otras ciudades grandes existen varios tipos de transporte: metro, autobuses, trolebuses, taxis y taxis colectivos.



En Moscú el transporte más popular es el metro, algunas de cuyas estaciones representan verdaderas obras de arte que se puede visitar con excursiones organizadas. Existen diferentes opciones de pagar por su viaje en metro. Una de estas es comprar la tarjeta “Troika” por 50 rublos que puede ser recargada con rublos o 60 viajes. También existe la opción de pagar por el abono para un solo día, tres días, etc. La lista de tarifas completa puede consultar en el siguiente enlace: <https://new.mosmetro.ru/payment/tickets/troyka/>

Asistencia médica

Para ingresar a Rusia se debe contar con un seguro médico con una cobertura mínima de 15 mil dólares.

Si usted necesita asistencia médica urgente llame al número 103 (con servicio las 24 horas). Todos los organismos médicos deben prestarle ayuda o llamar una ambulancia.

En Moscú en una situación de urgencia usted puede recibir la asistencia de médicos de alta calificación gratis, independientemente de su ciudadanía y de la existencia del seguro, en el Instituto de Investigaciones Científicas del Servicio Urgente Sklifosofski (Bolshaya Súkharevskaya pl, 3, tel. +7 (495) 280-4154)

Los extranjeros que tiene la residencia temporal (PВП) o residencia permanente (ВНЖ) pueden diligenciar una póliza de seguro médico obligatorio que sirve para recibir la asistencia médica en todas las entidades médicas incluyendo las estatales.



Violencia doméstica

La violencia doméstica en Rusia es considerada un delito administrativo no penal. En caso de enfrentarse con cualquier tipo de violencia doméstica o amenazas, puede dirigirse a un centro de crisis que presta ayuda en estas situaciones. La lista puede ver en el siguiente enlace: <https://nasiliu.net/karta-pomoshhi/>

- +7-800-700-06-00 — la línea de ayuda de toda Rusia para las mujeres que sufren por la violencia intrafamiliar (**Centro «Anna»**)
- +7-812-327-30-00 — la línea de ayuda «**Centro de crisis para mujeres (INGO)**» (hay una recepción en línea en el sitio web)
- +7-499-901-02-01 — la línea de ayuda **centro «Syostry (Hermanas)**» (hay una recepción en línea en el sitio web)

En caso de enfrentarse con un caso de violencia física, puede dirigirse a cualquier hospital y comunicarlo a los médicos para que describan todas las lesiones que sufrió, indicando quien la golpeó. Verifique que el médico tome nota de todo lo relatado, indicando la fecha de lo sucedido. Estos documentos son muy importantes para el examen forense. Después de revisarle, el médico debe enviar una telefonograma (un mensaje telefónico) a la Policía sobre el presunto delito.

Independientemente de que el médico envíe el mensaje telefónico a la policía, la víctima debe acercarse a la estación de policía y escribir una denuncia. Debe realizarlo de inmediato o al día siguiente. La demora generará preguntas en el juzgado. Intente asesorarse con un abogado antes de dirigirse a la policía.

La información más completa se puede consultar en la página web de la organización Nasiliyu.net (Sin violencia): <https://nasiliu.net/>



**El futuro
es de todos**

**Cancillería
Consulado de Colombia
en Moscú**

**Dirección de Asuntos Migratorios,
Consulares y Servicio al Ciudadano**